



GOBIERNO CONSTITUCIONAL DEL ESTADO DE CHIAPAS
 TRIBUNAL ELECTORAL DEL ESTADO DE CHIAPAS

SISTEMA CONTABLE 2019

NOTAS A LOS ESTADOS FINANCIEROS

DEL 1o. DE ENERO AL 31 DE DICIEMBRE DE 2019

Página 1 de 20

Fecha: 11/02/2020

NOTAS DE DESGLOSE

NOTAS AL ESTADO DE SITUACIÓN FINANCIERA

El Estado de Situación Financiera muestra la posición financiera del Tribunal Electoral del Estado de Chiapas, valuados y elaborados de acuerdo con los Postulados Básicos de Contabilidad Gubernamental, Normas y Metodología para la Emisión de Información Financiera y Estructura de los Estados Financieros del Ente Público y Característica de sus Notas, emitidos por el Consejo Nacional de Armonización Contable (CONAC), el cual refleja los bienes y derechos que se clasifican en rubros de acuerdo a su disponibilidad de liquidez al igual que sus obligaciones o compromisos, agrupándolas con relación a su exigibilidad.

ACTIVO

El activo se compone de los fondos, valores, derechos y bienes cuantificados en términos monetarios, los cuales dispone el Tribunal Electoral del Estado de Chiapas, para la operatividad y la prestación de servicios públicos, este se integra como sigue:

Circulante

Efectivo y Equivalentes

El rubro de efectivo y equivalentes al 31 de Diciembre de 2019, asciende a \$ 14,202,533.46, el cual representa el 100 por ciento del total de activo circulante, se integra por la disponibilidad financiera para cubrir los compromisos de pagos a los diferentes proveedores, así como, pagos de impuestos y otras contribuciones; así también, para cubrir gastos menores y emergentes, mismos que se encuentran pendientes de ser reintegrados. También, se encuentran los depósitos otorgados a terceros por equipos utilizados.

CONCEPTO	2019	2018
Bancos/Dependencias y Otros	\$ 3,004,931.43	\$ 2,332,958.26
Fondos con Afectación Específica	11,183,752.03	9,383,893.71
Depósitos de Fondos de Terceros en Garantía y/o Administración	13,850.00	13,850.00
Suma	\$ 14,202,533.46	\$ 11,730,701.97



GOBIERNO CONSTITUCIONAL DEL ESTADO DE CHIAPAS
TRIBUNAL ELECTORAL DEL ESTADO DE CHIAPAS
SISTEMA CONTABLE 2019
NOTAS A LOS ESTADOS FINANCIEROS
DEL 1o. DE ENERO AL 31 DE DICIEMBRE DE 2019

Página 2 de 20

Fecha: 11/02/2020

CONCEPTO	2019	2018
Fondos con Afectación Específica		
Fondo General de Participaciones	\$ 2,233,707.22	\$ 518,628.69
Ingresos Estatales	8,218,607.14	8,218,607.14
Ingresos por venta de Bienes y Servicios	273,474.76	273,474.76
Impuesto a la Venta Final de Gasolina y Diesel	0.00	65,945.12
Fondo de Fiscalización y Recaudación	457,962.91	307,237.99
Fondo de Compensación	0.00	0.01
Suma	\$ 11,183,752.03	\$ 9,383,893.71

No Circulante

Derechos a Recibir Efectivo o Equivalentes a Largo Plazo

Este rubro del activo asciende a \$ 14,939.64, por el concepto de Deudores Diversos a Largo Plazo que corresponde a Ejercicios Anteriores, por servicios bancarios.

TIPO	VENCIMIENTO (DÍAS)	2019	2018
Deudores Diversos a Largo Plazo			
Deudores Diversos a LP	>365	\$ 14,939.64	\$ 14,939.64
Suma		\$ 14,939.64	\$ 14,939.64

Bienes Muebles

Este rubro representa los bienes muebles que son propiedad El Tribunal Electoral del Estado de Chiapas, como son: Mobiliario y Equipo de Administración, Mobiliario y Equipo Educativo y Recreativo, Vehículos y Equipo de Transporte, Maquinaria, Otros Equipos y Herramientas, que aún se encuentran en buenas condiciones y que son básicos para la operatividad del mismo; los cuales fueron adquiridos con recursos presupuestales, así como, algunos fueron obtenidos mediante transferencias de otros organismos.

A



GOBIERNO CONSTITUCIONAL DEL ESTADO DE CHIAPAS
TRIBUNAL ELECTORAL DEL ESTADO DE CHIAPAS

SISTEMA CONTABLE 2019

NOTAS A LOS ESTADOS FINANCIEROS

DEL 1o. DE ENERO AL 31 DE DICIEMBRE DE 2019

Página 3 de 20

Fecha: 11/02/2020

Al 31 de Diciembre de 2019, este rubro asciende a \$ 6,899,103.42, que representa el 22.2 por ciento del activo no circulante.

CONCEPTO	2019	2018
Mobiliario y Equipo de Administración	\$ 3,508,399.02	\$ 3,508,399.02
Mobiliario y Equipo Educativo y Recreativo	281,417.87	281,417.87
Vehículos y Equipo de Transporte	2,620,070.00	2,620,070.00
Maquinaria, Otros Equipos y Herramientas	489,216.53	478,196.53
Suma	\$ 6,899,103.42	\$ 6,888,083.42

Activos Intangibles

Este rubro refleja un monto de \$ 61,004.40, se encuentra integrado por las adquisiciones para el equipamiento de la instrumentación operativa de software para el departamento de recursos humanos.

CONCEPTO	2019	2018
Software	\$ 61,004.40	\$ 31,424.40
Suma	\$ 61,004.40	\$ 31,424.40

Activos Diferidos

Al 31 de Diciembre de 2019, este rubro refleja un monto de \$ 24,067,551.14 el cual representa el 77.5 por ciento del total del activo no circulante, se encuentra integrado por todas aquellas operaciones que están en proceso de regularización presupuestal y contable del periodo que se informa, así como, de ejercicios anteriores; actualmente se están llevando a cabo las gestiones necesarias ante la Secretaría de Hacienda para su regularización.

CONCEPTO	2019	2018
Otros Activos Diferidos		
Ingresos Estatales	\$ 13,617,755.65	\$ 9,742,073.99
Fondo General de Participaciones	10,448,295.49	13,617,755.65
Impuesto a la Venta Final de Gasolina y Diesel	0.00	518,026.65
Otros Recursos de Libre Disposición	0.00	2,208,855.41
Fondo de Extracción de Hidrocarburos	1,500.00	2,208,855.41
Suma	\$ 24,067,551.14	\$ 26,086,711.70

AA



GOBIERNO CONSTITUCIONAL DEL ESTADO DE CHIAPAS
TRIBUNAL ELECTORAL DEL ESTADO DE CHIAPAS

SISTEMA CONTABLE 2019

NOTAS A LOS ESTADOS FINANCIEROS

DEL 1o. DE ENERO AL 31 DE DICIEMBRE DE 2019

Página 4 de 20

Fecha: 11/02/2020

PASIVO

Es el conjunto de cuentas que permite el registro de las obligaciones contraídas por el Tribunal Electoral del Estado de Chiapas, para el desarrollo de sus funciones y la prestación de los servicios públicos. Al 31 de Diciembre de 2019, los estados financieros reflejan principalmente pasivo circulante o corto plazo, es decir, aquellas obligaciones en que la exigibilidad de pago es menor a un año, así también, pasivo no circulante o a largo plazo que representa las obligaciones con vencimiento posterior a un año.

Circulante

Cuentas por Pagar a Corto Plazo

Al 31 de Diciembre de 2019, este rubro asciende a \$ 1,852,851.80, el cual representa el 100 por ciento del total del pasivo circulante, se integra principalmente por servicios personales como son sueldos y prestaciones, proveedores, aportaciones patronales al IMSS, INFONAVIT y 2 por ciento del Impuesto Sobre Nóminas por pagar a corto plazo devengado no pagado del periodo que se informa, necesarios para el funcionamiento del organismo.

Además, se integra por las retenciones y contribuciones a favor de terceros como son: ISSS, INFONAVIT, INFONACOT, 10 por ciento del I.S.R. por Arrendamiento y otras retenciones a terceros, los cuales se encuentran pendientes de enterar.

CONCEPTO	VENCIMIENTO (DIAS)	2019	2018
Servicios Personales por Pagar a Corto Plazo	≤ 365	364,323.07	184,951.96
Retenciones y Contribuciones por Pagar a Corto Plazo	≤ 365	1,269,335.86	12,549,019.15
Otras Cuentas por Pagar a Corto Plazo	≤ 365	219,192.87	7,283,615.36
	Suma	\$ 1,852,851.80	\$20,017,586.47

No Circulante

Cuentas por Pagar a Largo Plazo

Al 31 de Diciembre de 2019, este rubro asciende a \$ 59,682.00, el cual representa el 0.1 por ciento del total del pasivo no circulante, se integra principalmente a deudas por adquisición de bienes y contratación de servicios devengado no pagado de ejercicios anteriores.



**GOBIERNO CONSTITUCIONAL DEL ESTADO DE CHIAPAS
TRIBUNAL ELECTORAL DEL ESTADO DE CHIAPAS**

SISTEMA CONTABLE 2019

NOTAS A LOS ESTADOS FINANCIEROS

DEL 1o. DE ENERO AL 31 DE DICIEMBRE DE 2019

Página 5 de 20

Fecha: 11/02/2020

CONCEPTO	VENCIMIENTO (DIAS)	2019	2018
Proveedores por Pagar a Largo Plazo	> 365	\$ 59,682.00	\$ 59,682.00
	Suma	\$ 59,682.00	\$ 59,682.00

Pasivos Diferidos a Largo Plazo

Al 31 de Diciembre de 2019, este rubro asciende a \$ 19,991,945.46, el cual representa el 99.9 por ciento del total del pasivo no circulante, se integra principalmente a deudas por adquisición de bienes y contratación de servicios devengado no pagado de ejercicios anteriores.

CONCEPTO	VENCIMIENTO (DIAS)	2019	2018
Otros Pasivo Diferidos por Pagar a Largo Plazo	> 365	\$ 19,991,945.46	\$ 0.00
	Suma	\$ 19,991,945.46	\$ 0.00

NOTAS AL ESTADO DE ACTIVIDADES

El Estado de Actividades refleja el resultado entre el saldo total de los ingresos captados y el saldo total de los gastos incurridos por El Tribunal Electoral del Estado de Chiapas, cuya diferencia positiva o negativa determina el ahorro o desahorro del 1 de enero al 31 de Diciembre de 2019, sin considerar la inversión física en Bienes Muebles e Inmuebles, en Proceso. De esta forma el resultado durante este periodo refleja un ahorro por \$ 2,658,229.06

Participaciones, Aportaciones, Convenios, Incentivos Derivados de la Colaboración Fiscal, Fondos Distintos de Aportaciones, Transferencias, Asignaciones, Subsidios y Subvenciones, y Pensiones y Jubilaciones

Al 31 de diciembre de 2019, este rubro está integrado por recursos presupuestales radicados a través de transferencias que la Secretaría de Hacienda realiza con base al presupuesto autorizado, para llevar a cabo las actividades del Tribunal Electoral del Estado de Chiapas.

CONCEPTO	NATURALEZA	2019	2018
Participaciones, Aportaciones, Convenios, Incentivos Derivados de la Colaboración Fiscal, Fondos Distintos de Aportaciones, Transferencias, Asignaciones, Subsidios y Subvenciones, y			

AA



GOBIERNO CONSTITUCIONAL DEL ESTADO DE CHIAPAS
TRIBUNAL ELECTORAL DEL ESTADO DE CHIAPAS
SISTEMA CONTABLE 2019

NOTAS A LOS ESTADOS FINANCIEROS
DEL 1o. DE ENERO AL 31 DE DICIEMBRE DE 2019

Página 6 de 20

Fecha: 11/02/2020

Pensiones y Jubilaciones

Transferencias, Asignaciones, Acreedora	\$ 69,250,262.91	\$ 48,676,983.17
Subsidios y Subvenciones, y Pensiones y Jubilaciones		
Suma	\$ 69,250,262.91	\$ 48,676,983.17

Otros Ingresos y Beneficios

Este rubro está integrado por recursos presupuestales a través de transferencias que la Secretaría de Hacienda realiza con base al presupuesto autorizado, para llevar a cabo las actividades del Tribunal Electoral del Estado de Chiapas.

CONCEPTO	NATURALEZA	2019	2018
Otros Ingresos y Beneficios			
Otros Ingresos y Beneficios Varios	Acreedora	0.60	0.00
Suma		\$ 0.60	\$ 0.00
Total de Ingresos y Otros Beneficios		\$ 69,250,263.51	\$ 48,676,983.17

Gastos y Otras Pérdidas

Los gastos y otras pérdidas lo integran todas las erogaciones realizadas en la operatividad, principalmente en los capítulos 1000 Servicios Personales, 2000 Materiales y Suministros, 3000 Servicios Generales y 4000 Transferencias, Asignaciones, Subsidios y Otras Ayudas.

CONCEPTO	2019	2018
Gastos y Otras Pérdidas		
Gastos de Funcionamiento		
Servicios Personales	\$ 45,735,799.05	\$ 40,030,239.59
Materiales y Suministros	1,077,288.49	784,611.87
Servicios Generales	19,734,260.98	2,560,378.39
Transferencias, Asignaciones, Subsidios y Otras Ayudas		
Subsidios y Subvenciones	0.00	1,127,168.00
Otros Gastos y Pérdidas Extraordinarias		
Otros Gastos	44,685.94	38,400.41
Otras Pérdidas		323,000.00
Total	\$ 66,592,034.45	\$ 44,863,798.06



**GOBIERNO CONSTITUCIONAL DEL ESTADO DE CHIAPAS
TRIBUNAL ELECTORAL DEL ESTADO DE CHIAPAS
SISTEMA CONTABLE 2019**

**NOTAS A LOS ESTADOS FINANCIEROS
DEL 1o. DE ENERO AL 31 DE DICIEMBRE DE 2019**

Fecha: 11/02/2020

Del total de los Gastos y Otras Pérdidas, se explican aquellas que en lo individual representan el 10 por ciento o más, de la totalidad de las mismas, el cual se integra de la siguiente manera: el importe de \$ 45,735,799.05 correspondiente a pagos de sueldos y salarios del personal que labora en el Tribunal Electoral del Estado de Chiapas así como para cubrir servicios personales respecto al impuesto sobre la Renta de Sueldos y Salarios de diciembre 2015 y enero-diciembre 2016; el importe de \$ 19,734,260.98 del capítulo 3000 Servicios Generales, por concepto de servicios recibidos durante la operatividad, así como penas, multas, accesorios y actualizaciones del impuesto sobre la Renta de Sueldos y Salarios de diciembre 2015 y enero-diciembre 2016; en lo que respecta al capítulo 4000 Transferencias, Asignaciones, Subsidios y Otras Ayudas correspondiente al 31 de Diciembre de 2019 en el concepto de subsidio y subvenciones se regularizará el registro de las transacciones de los gastos comprometidos y/o devengados con respaldo documental no afectados a nivel de sistema.

Así mismo, derivado del análisis comparativo de los Gastos y Otras pérdidas al periodo que se informa, se explican las cuentas que representan una variación significativa en relación al ejercicio anterior, integrado por: servicios personales con un incremento por \$ 5,705,559.46, derivado del pago del impuesto sobre la Renta de Sueldos y Salarios de diciembre 2015 y enero-diciembre 2016, así mismo, en servicios generales con un aumento por \$ 17,173,772.59, debido al pago de penas, multas, accesorios y actualizaciones del impuesto sobre la Renta de Sueldos y Salarios de diciembre 2015 y enero-diciembre 2016.

NOTAS AL ESTADO DE VARIACIÓN EN LA HACIENDA PÚBLICA

La Hacienda Pública representa el importe de los bienes y derechos que son propiedad del Tribunal Electoral del Estado de Chiapas, dicho importe es modificado principalmente por el resultado positivo obtenido al 31 de Diciembre de 2019, el cual asciende a \$ 2,658,229.06.

El Estado de Variación en la Hacienda Pública muestra las modificaciones o cambios realizados en la Hacienda Pública, dicha variación es afectado por el resultado derivado del registro de operaciones de ejercicios anteriores por depuración contable y regularización de saldos; a la fecha que se informa, la Hacienda Pública refleja un saldo de \$ 23,340,652.80.

Así también, es modificado por el aumento o disminución al patrimonio, derivado del registro de movimientos realizados durante el periodo que se informa. A la fecha que se informa la modificación neta negativa al patrimonio es de \$ 1,333,939.86.

CONCEPTO	2019	2018
Patrimonio Generado		
Resultados del Ejercicio (Ahorro/Desahorro)	\$ 2,658,229.06	\$ 3,813,185.11
Resultados de Ejercicios Anteriores	20,682,423.74	20,861,407.55
Suma	\$ 23,340,652.80	\$ 24,674,592.66



GOBIERNO CONSTITUCIONAL DEL ESTADO DE CHIAPAS
TRIBUNAL ELECTORAL DEL ESTADO DE CHIAPAS

SISTEMA CONTABLE 2019

NOTAS A LOS ESTADOS FINANCIEROS

DEL 1o. DE ENERO AL 31 DE DICIEMBRE DE 2019

Página 8 de 20

Fecha: 11/02/2020

Patrimonio Generado

Resultados del Ejercicio (Ahorro/Desahorro)

El resultado positivo al periodo que se informa asciende a \$ 2,658,229.06 y representa las adquisiciones de bienes muebles e inmuebles consideradas como inversión, así como, la disponibilidad financiera para cubrir gastos de operación y/o inversión.

CONCEPTO	PROCEDENCIA	2019	2018
Patrimonio Generado	Ingresos y Otros	\$ 2,658,229.06	\$ 3,813,185.11
Resultados del Ejercicio	Beneficios menos Gastos y Otras Pérdidas		
	Suma	\$ 2,658,229.06	\$ 3,813,185.11

Resultados de Ejercicios Anteriores

Este rubro se integra principalmente por saldos de años anteriores, así como, por el traspaso del saldo del ejercicio anterior efectuado al inicio del ejercicio; también se incluyen, aquellos movimientos realizados en el periodo que se informa por concepto de actas circunstanciadas de hechos y depuración de saldos.

TIPO	PROCEDENCIA	2019	2018
Patrimonio Generado	Traspaso de	\$ 20,682,423.74	\$ 20,861,407.55
Resultados de Ejercicios Anteriores	Saldos, Depuración Contable		
	Suma	\$ 20,682,423.74	\$ 20,861,407.55

**NOTAS AL ESTADO DE FLUJOS DE EFECTIVO****Efectivo y Equivalentes**

CONCEPTO	2019	2018
Bancos/Dependencias y Otros	\$ 3,004,931.43	\$ 2,332,958.26
Fondos con Afectación Específica	11,183,752.03	9,383,893.71
Depósitos en Fondos de Terceros en Garantía y/o Administración.	13,850.00	13,850.00
Total de Efectivo y Equivalentes	\$ 14,202,533.46	\$ 11,730,701.97

Al 31 de Diciembre de 2019, se realizaron adquisiciones de bienes muebles e inmuebles con recursos presupuestales, por un importe total de \$ 40,600.00, mismos que a continuación de describen:

Adquisiciones de enero a diciembre de 2019:

TIPO	2019	2018
Maquinaria, Otros Equipos y Herramientas	11,020.00	7,000.02
Activos Intangibles	29,580.00	0.00
Total	\$ 40,600.00	\$ 94,285.38

Conciliación de los Flujos de Efectivo Netos de las Actividades de Operación y la cuenta de Ahorro/Desahorro antes de Rubros Extraordinarios.

CONCEPTO	2019	2018
Ahorro/Desahorro antes de Rubros Extraordinarios	\$ 2,613,543.13	\$ 4,174,585.32
<i>Movimientos de partidas (o rubros) que no afectan el efectivo</i>		
Disminución de Bienes por Pérdida, Obsolescencia y Deterioro		
Otros Gastos Varios	44,685.93	361,400.21
Flujos Netos de Efectivo de las Actividades de Operación	\$ 2,658,229.06	\$ 3,813,185.11



GOBIERNO CONSTITUCIONAL DEL ESTADO DE CHIAPAS

TRIBUNAL ELECTORAL DEL ESTADO DE CHIAPAS

SISTEMA CONTABLE 2019

NOTAS A LOS ESTADOS FINANCIEROS

DEL 1o. DE ENERO AL 31 DE DICIEMBRE DE 2019

Página 10 de 20

Fecha: 11/02/2020

CONCILIACIÓN ENTRE LOS INGRESOS PRESUPUESTARIOS Y CONTABLES
CORRESPONDIENTE DEL 1 DE ENERO AL 31 DE DICIEMBRE DEL 2019
(Pesos)

Total de Ingresos Presupuestarios	\$ 69,250,263.51
Más: Ingresos Contables No Presupuestarios	0.60
Ingresos Financieros	
Incremento por Variación de Inventarios	
Disminución del Exceso de Estimaciones por Pérdida o Deterioro u Obsolescencia	
Disminución del Exceso de Provisiones	
Otros ingresos y beneficios varios	0.60
Otros Ingresos Contables no Presupuestarios	
Menos Ingresos Presupuestarios No Contables	0.00
Aprovechamientos de Capital	
Ingresos Derivados de Financiamiento	
Otros ingresos Presupuestarios no Contables	
Total de Ingresos Contables	\$ 69,250,263.51

AA



GOBIERNO CONSTITUCIONAL DEL ESTADO DE CHIAPAS
TRIBUNAL ELECTORAL DEL ESTADO DE CHIAPAS

SISTEMA CONTABLE 2019

NOTAS A LOS ESTADOS FINANCIEROS
DEL 1o. DE ENERO AL 31 DE DICIEMBRE DE 2019

Página 11 de 20

Fecha: 11/02/2020

CONCILIACIÓN ENTRE LOS EGRESOS PRESUPUESTARIOS Y LOS GASTOS CONTABLES
CORRESPONDIENTE DEL 1 DE ENERO AL 31 DE DICIEMBRE DE 2019
(Pesos)

Total de Egresos Presupuestarios \$ 66,632,634.44

Menos Egresos Presupuestarios No Contables	40,600.00
Materias Primas y Materiales de Producción y Comercialización	
Materiales y Suministros	
Mobiliario y Equipo de Administración	
Mobiliario y Equipo Educativo y Recreativo	
Equipo e Instrumental Médico y de Laboratorio	
Vehículos y Equipo de Transporte	
Equipo de Defensa y Seguridad	
Maquinaria, Otros Equipos y Herramientas	11,020.00
Activos Biológicos	
Bienes Inmuebles	
Activos Intangibles	29,580.00
Obra Pública en Bienes Propios	
Acciones y Participaciones de Capital	
Compra de Títulos y Valores	
Inversiones en Fideicomisos, Mandatos y Otros Análogos	
Provisiones para Contingencias y Otras Erogaciones Especiales	
Amortización de la deuda pública	
Adeudos de Ejercicios Fiscales Anteriores (ADEFAS)	
Otros Egresos Presupuestales no Contables	

Más Gastos Contables No Presupuestales	0.01
Estimaciones, Depreciaciones, Deterioros, Obsolescencia y Amortizaciones	
Provisiones	
Disminución de Inventarios	
Aumento por Insuficiencia de Estimaciones por Pérdida o Deterioro u Obsolescencia	
Aumento por Insuficiencia de Provisiones	
Otros gastos	0.01
Otras Pérdidas	
Otros Gastos Contables no Presupuestales	

Total de Gastos Contables \$ 66,592,034.45



GOBIERNO CONSTITUCIONAL DEL ESTADO DE CHIAPAS
 TRIBUNAL ELECTORAL DEL ESTADO DE CHIAPAS
 SISTEMA CONTABLE 2019

NOTAS A LOS ESTADOS FINANCIEROS
 DEL 1o. DE ENERO AL 31 DE DICIEMBRE DE 2019

NOTAS DE MEMORIA (CUENTAS DE ORDEN)

Las cuentas de orden se utilizan para registrar los movimientos de valores que no afecten o modifiquen el balance del Tribunal Electoral del Estado de Chiapas, sin embargo, su incorporación en libros es necesaria con fines de recordatorio contable, de control y en general sobre los aspectos administrativos, o bien, para consignar sus derechos o responsabilidades contingentes que puedan, o no, presentarse en el futuro.

Al 31 de Diciembre de 2019, las cuentas que se manejan para efectos de estas Notas son las siguientes:

- **Contables:** No presenta movimientos a la fecha.

CONCEPTO	2019
Cuentas de Orden Contables	\$ 0.00
Contables	0.00
Valores	
Emisión de Obligaciones	
Avales y Garantías	
Juicios	
Contratos para Inversión Mediante Proyectos para Prestación de Servicios (PPS) y Similares	
Bienes en Concesionados o en Comodato	

- **Presupuestarias:**

- **Cuentas de Ingresos:** Las cuentas presupuestarias de ingresos que se utilizan son: Ley de Ingresos Estimada, Ley de Ingresos por Ejecutar, Modificaciones a la Ley de Ingresos Estimada, Ley de Ingresos Devengada, Ley de Ingresos Recaudada a continuación se presenta el total del presupuesto del Tribunal Electoral del Estado de Chiapas. (No Aplica)
- **Cuentas de Egresos:** Las cuentas presupuestarias de egresos que se utilizan son: Presupuesto de Egresos Aprobado, Modificaciones al Presupuesto de Egresos Aprobado, Presupuesto de Egresos por Ejercer, Presupuesto de Egresos Comprometido, Presupuesto de Egresos Devengado, Presupuesto de Egresos Ejercido y Presupuesto de Egresos Pagado, a continuación se presenta el total del presupuesto del Tribunal Electoral del Estado de Chiapas.

CONCEPTO	2019
Cuentas de Orden Presupuestarias	
Cuentas de Ingresos	
Ley de Ingresos Estimada	0.00
Ley de Ingresos por Ejecutar	0.00
Modificaciones a la Ley de Ingresos Estimada	0.00
Ley de Ingresos Devengada	0.00
Ley de Ingresos Recaudada	0.00



GOBIERNO CONSTITUCIONAL DEL ESTADO DE CHIAPAS
TRIBUNAL ELECTORAL DEL ESTADO DE CHIAPAS

SISTEMA CONTABLE 2019

NOTAS A LOS ESTADOS FINANCIEROS

DEL 1o. DE ENERO AL 31 DE DICIEMBRE DE 2019

Página 13 de 20

Fecha: 11/02/2020

Cuentas de Egresos

Presupuesto de Egresos Aprobado	35,746,059.11
Modificaciones al Presupuesto de Egresos Aprobado	33,504,203.80
Presupuesto de Egresos por Ejercer	2,617,628.47
Presupuesto de Egresos Comprometido	0.00
Presupuesto de Egresos Devengado	0.00
Presupuesto de Egresos Ejercido	0.00
Presupuesto de Egresos Pagado	66,632,634.44

NOTAS DE GESTIÓN ADMINISTRATIVA

1.- Introducción

El Tribunal Electoral del Estado de Chiapas; es un organismo Autónomo, con personalidad jurídica y patrimonio propio, autonomía administrativa, presupuestal, técnica, de gestión, de operación y de ejecución para el adecuado desarrollo de sus atribuciones, de conformidad a lo establecido mediante decreto de fecha 25 de Septiembre de 2014, publicado en el periódico Oficial Numero 115.

El Tribunal Electoral del Estado de Chiapas, es la instancia facultada para establecer y dirigir las políticas en materia Electoral.

MISIÓN

Resolver las controversias que se planteen, en materia Electoral; los medios de impugnación promovidos por los partidos políticos, coaliciones y organizaciones políticas: con estricto apego a los principios de justicia, pronta y expedita, completa e imparcial.

VISIÓN

Ser considerado como Órgano Jurisdiccional en materia electoral, autónomo e imparcial; conforme a los principios de constitucionalidad, dando impulsos a la promoción de actividades de capacitación y actualización constante de su personal, para fomentar los valores más importantes en la función de impartición de justicia, así como dar el debido cumplimiento a su misión con personal capacitado que cuente con gran espíritu de servicio, honestidad e iniciativa.

2.- Panorama Económico y Financiero

La situación económica y financiera del Tribunal Electoral del Estado de Chiapas fue aceptable durante el ejercicio; debido a que fueron tomados en cuenta todos los lineamientos y normas emitidos por el Consejo Nacional de Armonización Contable (CONAC), y los recursos ministrados por la Secretaría de Hacienda fueron presupuestados y erogados de manera adecuada tanto presupuestal, contable y financiera, aun cuando en su vida cotidiana los recursos asignados son insuficientes.

3.- Autorización e Historia

a).- Fecha de Creación:

(Organismo Autónomo); Por Iniciativa de Absalón Castellanos Domínguez, gobernador del estado en turno, en decreto número 20 de 1988, aprobado por la Quincuagésima Sexta Legislatura, se promulgó el Código Electoral, que sus artículos 291 y demás relativos crea el primer Tribunal Electoral del Estado como órgano de carácter administrativo dotado de plena autonomía e independencia, que se instalaba e iniciaba sus funciones al inicio de cada proceso electoral y las concluía al término del mismo.

El primer Tribunal Electoral se integró con el objetivo de tramitar y resolver las impugnaciones interpuestas en materia electoral.

Mediante reforma a la fracción XLVII del artículo 29 de la constitución Política del Estado de Chiapas, se facultó al Honorable Congreso del Estado, instituir el Tribunal de Justicia Electoral y Administrativa del Poder Judicial del Estado, de acuerdo al so del Estado, instituir el Tribunal de Justicia Electoral y Administrativa del Poder Judicial del Estado, de acuerdo al decreto 004 publicado en el Periódico Oficial del Estado número 065 de fecha 29 de noviembre de 2007, mismo que inició sus funciones como tal, el uno de 2008.

Mediante Decreto de fecha 25 de Septiembre de 2014 publicado en el Periódico Oficial Número 115, el Congreso del Estado Autorizó la extinción del Tribunal de Justicia Electoral y Administrativa, creándose El Tribunal Electoral del Estado de Chiapas, órgano colegiado que empezó a funcionar con fecha 16 de Diciembre del presente año, como un organismo constitucional autónomo, de carácter permanente con personalidad jurídica y patrimonio propios, independiente en sus decisiones que será la máxima autoridad jurisdiccional en la materia electoral, con la jurisdicción y competencia que determinen la Constitución Política de los Estados Unidos Mexicanos, las leyes generales, la Constitución Política del Estado de Chiapas y la ley local de la materia.

b) Principales Cambios en su Estructura

Con la creación El Tribunal Electoral del Estado de Chiapas; también se emitió el reglamento interior de este órgano colegiado; el cual muestra la nueva estructura organizacional y las competencias de cada una de sus áreas administrativas. El reglamento interior, fue publicado el 12 de Diciembre del 2016 en el periódico oficial del Gobierno del Estado N°261, Tomo III.

4.- Organización y Objeto Social

a) Objeto Social

El Tribunal Electoral del Estado de Chiapas, Es resolver las controversias que se planteen, en materia electoral; los medios de impugnación promovidos por los partidos políticos, coaliciones y organizaciones políticas, en materia laboral: Los conflictos o diferencias laborales entre el Instituto de elecciones y participación Ciudadana; La comisión de Fiscalización Electoral; así como las del propio Tribunal y sus servidores.



b) Principal Actividad

Ser considerado como Órgano Jurisdiccional en materia electoral, autónomo e imparcial; conforme a los principios constitucionalidad; dando impulso a la promoción de actividades de capacitación y actualización constante de su personal para fomentar los valores más importantes en la función de impartición de justicia, así como dar el debido cumplimiento a su misión con personal capacitado que cuente con gran espíritu de servicio, honestidad e iniciativa.

c) Ejercicio Fiscal

2019

d) Régimen Jurídico:

El Tribunal Electoral del Estado de Chiapas; está registrado ante el Servicio de Administración Tributaria como persona moral con fines no lucrativos, cuya actividad económica es la administración pública estatal en general, y sus obligaciones son las siguientes:

- ▶ Presentar la declaración y pago provisional mensual de retenciones de impuestos sobre la renta (ISR), y sueldos y salarios.
- ▶ Presentar declaración informativa mensual de proveedores por tasas de IVA

e) Consideraciones Fiscales del Ente

El Tribunal Electoral del Estado de Chiapas, se ubica dentro de las personas morales a que se refiere el artículo 95 y 102 de la LISR, pero tiene otras obligaciones como:

- Presentar la declaración y pago provisional de retenciones de ISR por Sueldos y Salarios
- INFONAVIT
- IMSS
- 2% Impuesto Sobre Nóminas
- 10% de ISR por Arrendamientos de Inmuebles
- 2% Impuesto Sobre Nóminas a prestadores de servicios

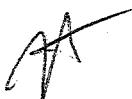

f) Estructura Organizacional Básica

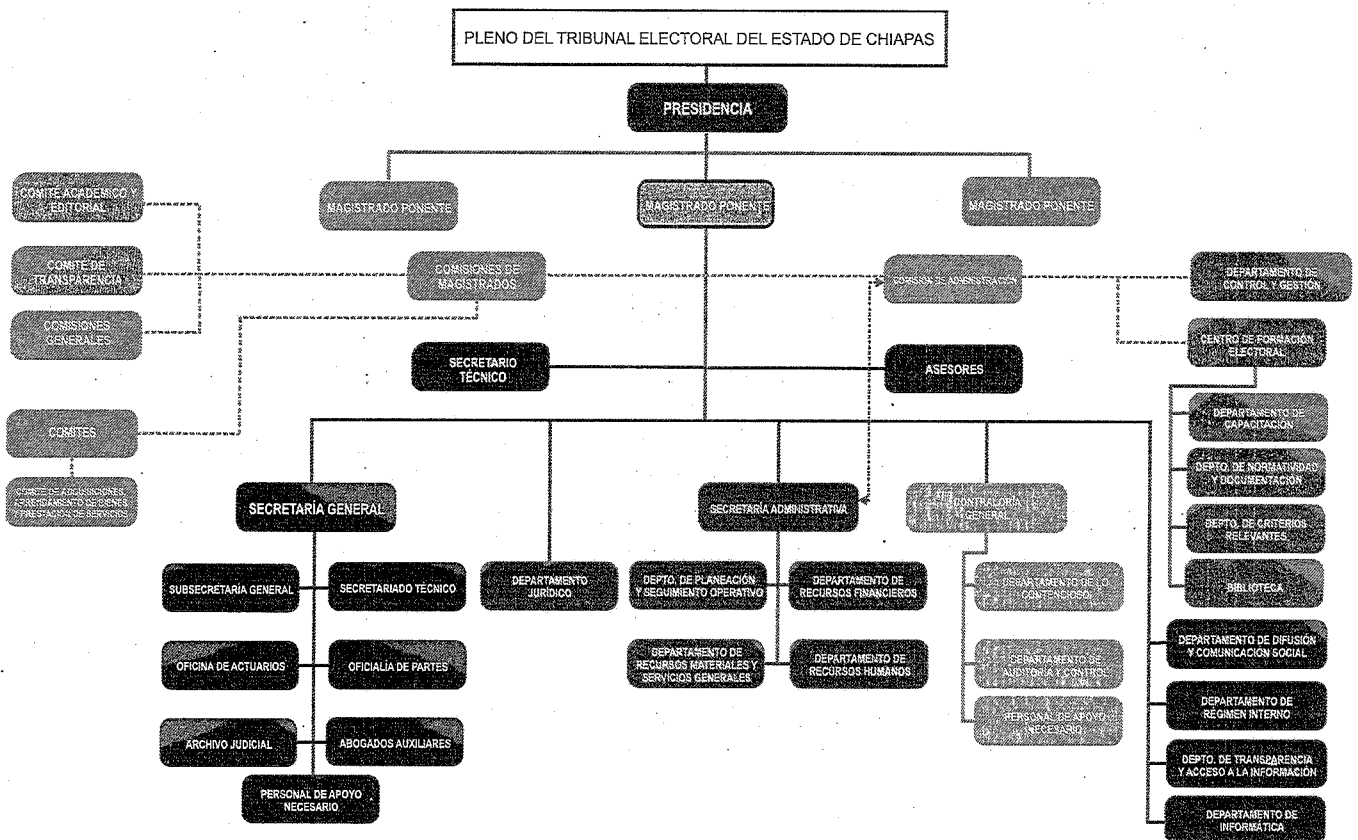

5.- Bases de Preparación de los Estados Financieros

Para llevar a cabo la preparación de los Estados Financieros del presente ejercicio se consideró lo siguiente:

- a) Si se ha observado la normatividad emitida por el CONAC y las disposiciones legales aplicables. Se ha observado en cierta medida la Normatividad emitida por el CONAC y la Ley General de Contabilidad Gubernamental (LGCG), para la emisión de los estados financieros.
- b) La normatividad aplicada para el reconocimiento, valuación y revelación de los diferentes rubros de la información financiera, así como las bases de medición utilizadas para la elaboración de los estados financieros; por ejemplo: costo histórico, valor de realización, valor razonable, valor de recuperación o cualquier otro método empleado y los criterios de aplicación de los mismos.

A



Todas las cuentas que afectan económicamente al Tribunal Electoral del Estado de Chiapas, están cuantificados en términos monetarios y se registran al costo histórico. El costo histórico de las operaciones corresponde al monto erogado para su adquisición conforme a la documentación contable original justificativa y comprobatoria.

c) Postulados básicos.

Las bases de preparación de los estados financieros del Tribunal Electoral del Estado de Chiapas, aplican los postulados básicos siguientes:

- 1.- Sustancia Económica
- 2.- Entes Públicos
- 3.- Existencia Permanente
- 4.- Revelación Suficiente
- 5.- Importancia Relativa
- 6.- Registro e Integración Presupuestaria
- 7.- Consolidación de la Información Financiera
- 8.- Devengo Contable
- 9.- Valuación
- 10.- Dualidad Económica
- 11.- Consistencia

d) Normatividad supletoria. En caso de emplear varios grupos de normatividades (normatividades supletorias), deberá realizar la justificación razonable correspondiente, su alineación con los PBCG y a las características cualitativas asociadas descritas en el MCCG (documentos publicados en el Diario Oficial de la Federación, agosto 2009). (No Aplica)

e) Para las Entidades que por primera vez estén implementando la base devengado de acuerdo a la Ley de Contabilidad; deberán considerar políticas de reconocimientos, plan de implementación, presentar los últimos estados financieros con la Normatividad anteriormente utilizada. (No Aplica)

6.- Políticas de Contabilidad Significativas

(No Aplica)

7.- Posición en Moneda Extranjera y Protección por Riesgo Cambiario

(No Aplica)

8.- Reporte Analítico del Activo

El estado analítico del activo, muestra la variación entre el saldo final y el saldo inicial del periodo; y al 31 de Diciembre del 2019, se reporta una variación positiva de \$ 493,270.93, el cual es menor en comparación al ejercicio 2018.

La variación que presenta el activo al 31 de Diciembre del 2019, se integra de la siguiente manera:

- a).- La variación positiva de \$ 2,471,831.49, del rubro efectivo y equivalentes se debe a movimientos pendientes de registrar en los diferentes momentos contables del capítulo 1000.- Servicios Personales, capítulo 2000.- Materiales y Suministros y capítulo 3000.- Servicios Generales.
- b).- La variación positiva de \$ 11,020.00, del rubro Bienes Muebles se debe por la adquisición con recursos presupuestarios de una Mezcladora Marca Kapton (2018).
- c).- La variación positiva de \$ 29,580.00, del rubro Activos Intangibles se debe por la adquisición con recursos presupuestarios de software Sistema de Timbrado de Nómina (2018).
- d).- La variación negativa de \$ (2,019,160.56) de rubro Activos Diferidos se debe a la regularización de presupuestal de operaciones del ejercicio 2018.

CONCEPTO	SALDO INICIAL	CARGOS DEL PERIODO	ABONOS DEL PERIODO	SALDO FINAL	VARIACIÓN DEL PERIODO
ACTIVO	44,751,861.13	191,350,590.59	190,857,319.66	45,245,132.06	493,270.93
Activo Circulante	11,730,701.97	182,784,473.41	183,312,641.92	14,202,533.46	2,471,831.49
Efectivo y Equivalentes	11,730,701.97	182,784,473.41	183,312,641.92	14,202,533.46	2,471,831.49
Derechos a Recibir Efectivo o Equivalentes					
Derechos a Recibir Bienes o Servicios					
Inventarios					
Almacenes					
Activo No Circulante	33,021,159.16	5,566,117.18	7,544,677.74	31,042,598.60	(1,978,560.56)
Inversiones Financieras a Largo Plazo					
Derechos a Recibir Efectivo o Equivalentes a Largo Plazo	14,939.64			14,939.64	
Bienes Inmuebles, Infraestructura y Construcciones en Proceso					
Bienes Muebles	6,888,083.42	42,239.50	31,219.50	6,899,103.42	11,020.00
Activos Intangibles	31,424.40	43,046.42	13,466.42	61,004.40	29,580.00
Activos Diferidos	26,086,711.70	5,480,831.26	7,499,991.82	24,067,551.14	(2,019,160.56)
Otros Activos no Circulantes					

9.- Fideicomisos, Mandatos y Análogos

(No Aplica)





GOBIERNO CONSTITUCIONAL DEL ESTADO DE CHIAPAS
TRIBUNAL ELECTORAL DEL ESTADO DE CHIAPAS

SISTEMA CONTABLE 2019

NOTAS A LOS ESTADOS FINANCIEROS

DEL 1o. DE ENERO AL 31 DE DICIEMBRE DE 2019

Página 19 de 20

Fecha: 11/02/2020

10.- Reporte de la Recaudación

(No Aplica)

11.- Información sobre la Deuda y el Reporte Analítico de la Deuda

(No Aplica)

12.- Calificaciones Otorgadas

(No Aplica)

13.- Proceso de Mejora

a) Principales Políticas de Control Interno

- **Manual de Procedimientos:** Nos indica los procedimientos que debemos seguir de forma ordenada en el desarrollo de las actividades; evitando duplicidad de esfuerzos.
- **Ley General de Contabilidad Gubernamental (LGCG):** Nos establece los criterios generales que rigen la contabilidad gubernamental y la emisión de información financiera, incluyendo la presupuestaria y programática en forma razonable y transparente.
- **Normatividad Contable:** Tiene por objeto efectuar el registro contable de los recursos públicos y la preparación de informes financieros de forma armonizada, que dan transparencia para la interpretación, evaluación, fiscalización y entrega de informes; regulando las operaciones contables.
- **Normas Presupuestarias:** Nos indica cómo se ejecuta el gasto público, administrándolo con eficiencia, eficacia, economía, transparencia y honradez, para rendir cuentas de los recursos públicos, así mismo contribuir a fortalecer la armonización presupuestaria y contable.

b) Medidas de Desempeño Financiero, Metas y Alcance

1.- Se continúa trabajando en el cambio trascendental que es el proceso de armonización contable para atender en tiempo y forma el nuevo esquema de la contabilidad gubernamental, y generando así los beneficios en materia de información financiera, transparencia y rendición de cuentas.

14.- Información por Segmentos

(No Aplica)

15.- Eventos Posteriores al Cierre

(No Aplica)



16.- Partes Relacionadas

“No existen partes relacionadas que pudieran ejercer influencia significativa sobre la toma de decisiones financieras y operativas”

17.- Responsabilidad sobre la Presentación Razonable de la Información Contable

“Bajo protesta de decir verdad declaramos que los Estados Financieros y sus Notas, son razonablemente correctos y son responsabilidad del emisor”